26

11-73

КУБАНСКИЙ ГОСУДАРСТВЕННЫЙ УНИВЕРСИТЕТ

1) Первый правитель династии Романовых Фёдорович ~~ввел~~ Романов гарантировал восстановление страны после смутного времени. Важно отметить, что многие режимы, особенно западных, юго-западных и северо-западных регионов были разорены вторжением интервентов Швеции и Польши, ~~вовсе~~ деятельности Лжедмитрия I и Лжедмитрия ~~в~~ II и восстания Болотникова. Важно в таком заметить, что Нижний Новгород именно второго опасался, что давало немалое преимущество в политической сфере данного центра. Можно свои работы в виду: Проанализировать типы, оценки горожан к службе и помещиков и определить их отражения.

4

2) Предоставленный источник - статистический материал: „Боевые параметры служебного и экономического положения нижегородских дворян по делам 1622 г.", составлен в 1622 году в ценно отличивающейся ситуации, когда положение служилого населения в Нижегородском уезд. Источник позволяет проанализировать критерии, которыми руководствовались отцы при оценке горожан своей к службе, материальное обеспечение дворян и факторы, которые на него повлияли, типы и способы их деятельности, положение новгородцев на русской службе в сравнении с другими служилыми людьми. В целом я не вижу основания не доверять источнику, ибо ГОС. во было заинтересовано в данной объективной ситуации, чтобы знать, какие меры необходимо предпринять.

2

6

3) Служба дворянина.

Характеристика годности дворян к службе характеризуется четырьмя категориями:

Добрый
средний
Обычный
Худой.

Главный фактором распределения является ~~умение~~ ~~довольство~~ „Кормлюсь, одеваюсь и мерюсь" Кто больше и получше представит, тот и имеет больше.

1

Все в стане представляет поле. Важно заметить, что сотыление поместье также влияет, ибо поле с худого поместья явно слабее поля с доброго. Определяющим фактором служит и количество представленных фигур. ~~Кто-то~~ Воротынцев может представить поле, сокола и собаку, поэтому и оценка его: худой, а ~~кто-то~~ Нормацкий представляет щит и пушкарь, к тому же он даёт двух людей, и это определяет его оценку, что подтверждает вышеарифметическое доводы.

2

Для анализа влияния длительности службы материальное положение дворянина я хотел бы рассмотреть пример Буша С. и Макарьева С.П.

Буш	1622	400	18	230	15
Макарьев	1607	100	0	33	0

Несмотря на то, что Буш служит меньше года, а Макарьев уже 15 лет, материальное состояние Буша намного лучше, чем у Макарьева.

Буш имеет денежный оклад в 400, а Макарьев лишь в 100. Жалованье у Буша 18, а у Макарьева - 0, количество крестьянских дворов у Буша - 15, а у Макарьева - 0

3

Длительность службы не является главным фактором влияния на материальное положение, однако где-то оно имеет

11-73

КУБАНСКИЙ ГОСУДАРСТВЕННЫЙ УНИВЕРСИТЕТ

4) вес. На основе сравнения Змеева и Домаширова можно заметить, что у Змеева (студент 15 лет) голосование на 15 больше, чем у Домаширова (студент 12 лет).

15

Время студента оказывает влияние на материальное положение, но существует и ряд других факторов, которые влияют на состояние дворец.

4) Отсюда - то понятно решение, которое согласно студентному положению мог дать дворецкий, а размер полностью - реальное кол-во денег, которое дворецкий получит. Размер помощи приближается к окладу в соответствии с результат. посыла студента. Если дворецкий добросовестно выполнит свои обязанности, согласно принципу „Кормо, поило, дрова", то он получит большую кол-ой денег, ибо ф-ву было выгодно нанять лучший порошок управляющей. Механизм данного принципа можно проверить на основе примера Домаширова и Вертина. Если Домаширов способен переносить кон, сундук, сабло, головы с плуговью на ноль, а его реальное денежное вознаграждение составляет уже 430/450 от оклада, то Вертин может дать кон, сундук и сабло => в соответствии с его результативностью его реальное денежное вознаграждение составляет лишь ≈ 1/5 от оклада.

Оценка полностью - ~~что~~ 3 категории: средние, Главный фактор, определяющий объем влияния на оценку: опять же худ. полностью исполнили принцип „Кормо, поило, дрова". Это можно проследить на примере Нормального и Медоварова.

1

0

Если Нормальный может предоставить коня, пажитр, сахара, сабля, двух мерей на коня с саблей и пушкино, то Мусварцев может дать только коня и пищали

~~[illegible]~~ поместье Нормального оценивается как среднее, а поместье Мусварцева - худо.

На примере Веретина и Воротаева можно отметить, что они оба предоставляют коня, сахара и сабля, однако их поместья оцениваются соответственно обычное и худое, что говорит о влиянии второстепенных факторов, таких как размер поместья и кол-во предыдущих уборов.

Основным фактором определяющим получение жалования можно считать состояние поместья, а то жалование не получают Воротаев, Макарьев, Раменский, Спицын и Чернышев. Однако, сотник Завершин получает жалование, несмотря на то, что у него тоже худое поместье. Это объясняется тем, что если Воротаев мог дать коня, сахар и сабля то у Завершина уже может предоставить пищаль.

Размер жалования опять же определяется простым принципом, "Конь, перо, оружие", что можно проследить на примере Фаминова, который, предоставив доброго коня и две пищали, получает 16, а Чернышов, предоставив коня, сабля и сахар, получает только 10.

11-73

КУБАНСКИЙ ГОСУДАРСТВЕННЫЙ УНИВЕРСИТЕТ

б) В таблице представлено два тюрьмы: 1. Бутырка и 19. Франция в. По сроку службы.

Оба средней тяжести. В то время, как среди 18 служилых русских тюрьм всего лишь 2 служили тяжелые средней тяжести. Соотношение $\frac{1}{1}$ и $\frac{1}{9}$ говорит о том, что тюремных заключений лучше служебных положений.

Материальное положение служ. сравнивают по трём критериям: ~~тип~~ длинное положение, размер пошлины и кол-во крепостных дворов.

В целом среднее положение тюремных $\frac{18+16}{2} = 17$

У русских – $\frac{6+12+8+29+14+20+7+6+16+9+7+9+10}{18} = \frac{153}{18} = 8,5$

Ср. Размер пошлины у ~~тюрьм~~ тюрьмы: $230+22 = \frac{252}{2} = 126$.

Ср. Размер пошлины у русских: $(45+113+177+100+300+430+470+\overset{1670}{33}+\overset{1836}{158}+\overset{1896}{60}+\overset{2252}{356}+\overset{2502}{250}+107+\overset{2654}{25}+\overset{2812}{183}+\overset{2863}{146}+\overset{2983}{20}+\overset{2990}{77}) : 18 = \frac{3060}{18} = \frac{\cancel{530}}{9} = \frac{510}{3}$ 170.

Средний размер пошлин больше у русских. Однако важно заметить, что иногда больше, чем у многих русских служили года.

Ср. срок служб тюремных по мощн. = 162 г. служат не больше года.

Ср. срок русских: $(15+15+9+9+15+9+15+15+4+4+4+9+4+9+4+9+15+15) : 18 = \frac{179}{18} \approx 10$.

1 Русские помещики службу городовых раньше в среднем, чем московские. (сообщение 10.1)

Этот московскую эпоху можно объяснить вышеназванное явление.

В период выполнения гос-ва после смутного времени для укрепления процесса привлекались иностранные специалисты. Важную роль они играли в армии, ибо именно в тот период начинают создаваться полки иноземного строя, которые в будущем будут сыграть возрастающую роль на Западе. Так как эти специалисты были обладали уникальными знаниями и квалификацией, они имели в среднем оклад выше, чем русские служилые люди, и часто помещики достаточно бывали помещы.

3

5) Выбор
Дворовых
Городовых
Новиков

1 Связь между чином и сроком службы дворянина выражена достаточно слабо, ибо Козлов, служащий с 1607 занимает чин дворового, а Макарьев, который тоже служит с 1607 занимает чин городового

2 Связь между сроком службы и чином достаточно слабая.

Влияние материального достатка на чин можно определить на основе анализа материального положения Дворового и Новицкого

У Дворового жалование 20, а у Новицкого 16, но это не значит, что если получал жалование как ~~Козлов~~ Дворовый, то можно получить чин

городового, ибо Зиссер получает больше
Демонтирово, но и чину городовых
он не принадлежит. земельный надел

У Демонтирова ~~полевание~~ 470 430,
но это не значит, что достигнув тех же
размеров можно приобрести чин городовых,
ибо среди ~~дворовых~~ городовых существуют люди
которые ~~дворов~~ имеют надел как
меньше (Завьялов-100), так и больше
(Корнов-470) => ~~дан~~ размер земельного
надела не влияет на определение чина.

У Корнова 19 крестьянских дворов,
но это не одинаковый показ-го проходной
порог по чину дворового, ибо есть те, кто
имеет дворов меньше (Демонтиров-14)
и те, кто больше-(Корнаухов-26), но
они не принадлежат к чину дворовых.

Связь между чином и материальным
положением на основе этого источника
не прослеживается

7) Исходя из всего вышеуказанного я
хотел бы сделать вывод. На основе предо-
ставленного источника мне удалось
ознакомиться с оценками городского
двора к службе и фантерами,
которую на эту оценку влияли,
среди которых стоимость лошадей следовали
принципу „Конно, парно, оружно" и
другие. Также ознакомиться с
оценками помещиков и фантерами,
которые на неё повлияли, среди
которых: ~~состояние помещиков и др~~
опять же стоимость лошадей следовали
принципу „Конно, парно, оружно" и друг.
Также ознакомился с служилыми
чинами в тот период и стоимость

1

2

?

11-73
КУБАНСКИЙ ГОСУДАРСТВЕННЫЙ УНИВЕРСИТЕТ

вниманию на них экономических факторов и срока службы удалось продолжить положение моторов на рулевой службе и вывести прямо на некоторое привилегированное положение.

26

КУ
ГОСУДА
УНИ

11-73
КУБАНСКИЙ ГОСУДАРСТВЕННЫЙ УНИВЕРСИТЕТ

28

Шрамко

Тема №14.

„Немногие не то, что в СССР не были ни забыты."

Вторая мировая война явилась самым провокационным противостоянием за всю мировую историю. В некоторых оценках погибло около 50 миллионов человек. Было разрушено огромное количество городов, сёл, деревень. Последствия данного события впервые страна-соседка по антигитлеровской коалиции учредить в 1945 ДВД, чтобы подобное повторялось больше не повторялось.

Автор в своём выступлении поднимает проблему роли партизанского движения в период Великой Отечественной войны. Эта тема актуальна и в наши дни, как даже сегодня широко отмечается День Победы, который будущими можно назвать общенациональным праздником. Мимо мне эта тема тоже очень интересна. Кому-то в моем мне раздели доклад про выдающихся партизан, и уже тогда я восхищение воин и самоотверженностью этих людей. К тому же с самого детства она с дедушкой занимался изучением мемуаров военного, Шунова и других, что порождало во мне интерес в этой области.

Для анализа данной проблемы я ставлю себе следующие задачи:

1) Подготовка СССР к войне (вообще?)
2) Численность немецких оккупантов в тылу (?) – Не имеет прямого отн-я к теме
3) Рост партизанского движения СССР +
4) Экономическое, военное и политическое значение партизанского движения +

С конца 20-х годов СССР ведёт политику формированной индустриализации, что позволило укрепить обороноспособность страны. В предвоенный период работали выдающиеся конструкторы: Коти, Кошкин, Шпагин и другие. Вклад широкая подготовка командного состава Красной Армии. А.М. Василевский ~~особенно~~ в своей работе "Дело всей жизни" особенно описывает "Апофеоз генерального штаба, которая подготовила плеяду выдающихся военачальников. Важно отметить, что не вклад подготовка командных кадров партизанского движения, что связано главным образом с тем, что Советский Союз ~~изначально~~ ~~первым вел войну на вражеской~~ и изначально придерживался этой стратегии боевых действий. По мнению немецкого историка Типпельскирха („История Второй Мировой"), СССР планировало вести войну „малой кровью" на вражеской территории. Это мнение подтверждает и И.Х. Баграмян в ~~раз~~ воспоминаниях „Так шли мы к победе", которой утверждает, что он не учил отступать, ибо планировалось исключительно решительно наступать.

Советский Союз планировал вести войну исключительно на территории врага, поэтому и не уделялось должное внимание конструкции партизанской войны и подготовке соответствующих кадров.

Мало фактов

Зарисовки

от поля
В 11-73
КУБАНСКИЙ ГОСУДАРСТВЕННЫЙ УНИВЕРСИТЕТ
28

При планировании нападения на СССР немецкие министерства пропаганды часто двусмысленно заявляли, что «русский должно умереть, чтобы жил немец». Гитлером отдавались распоряжения об использовании политической арсенала путём фашистской расправы под полицаями. Такие методы использовались также оккупационной политики на востоке. Так к 30 сентября 1941 года было оккупировано Белоруссия, Молдавия, Украина, Прибалтика, где немцы путём тысяч мер обеспечивали контроль под территорией. Огромное количество людей увозилось на работы в Германию, кого-то оставляли на родной земле, но и там, и тут условия были ужасны. Вернемся в трудах «Экономика СССР в годы войны» отмечал, что длительное довольствие за продукцией огромное и тяжёлые работы не хватало даже на удовлетворение самых базовых естественных потребностей. Оккупационный режим распространялся и на земли Кубани, где сейчас и проводится оккупация. 9 августа 1942 была оккупирована Краснодар, где немцы применяли «душегубки», заставляли тысячи людей мучительно страдать перед смертью. 21 августа было уничтожено всё еврейское население города, 21 ноября близ Михеевой поляны немцы убили около 100 человек. Также в книге «Битва за Кавказ» отмечал убийство в станице Белореченской, где оккупанты расстреляли 272 человека. Вернувшись в освобождённые города, советские граждане принимались за восстановление превращённого в пепел страны.

Оккупационный режим нанёс на востоке отличия особой жестокостью.

Были разрушены центр города, убито сотни тысяч мирных жителей.

По-мимо Штемко „Дополнительно Генерального штаба в годы войны", партизанская борьба в крови у русского народа. Ещё в Отечественную войну 1812 года применялась тактика вспомогательных рейдов. Если проанализировать биографии будущих деятелей партизанского движения, можно сделать вывод, что все они в прошлом в большинстве своём не имели должного военного образования. Др. фраза

Ковпак, который прославился своими Карпатским рейдом, до войны руководил К колхозом. То же можно сказать и про командира партизанского отряда Корнея. Эти люди не задумывались о своей жизни, для них превыше всего было защита Родины. Такой самоотверженностью отличали отряд Дмитрия Медведева, Федорова и других. В годы войны для подвиг молодой мужчина - Кузьмич повторил подвиг Ивана Сусанина. ~~На~~ В 30 мая 1942 года был создан центральный штаб партизанского движения в Москве во главе с Пономаренко, уже в сентябре главой партизанского точнее ! движения был назначен К.Е Ворошилов, который не только не имел опыта в организации партизанского движения, но и вообще, по мнению, Л.Д. Троцкого („Моя жизнь") был далёк от военного дела. оценка Трудно в здесь! вредны чрезмерна

Дальше?

Партизаны были военными делом. Здесь можно отметить и Зину ~~Портную~~ Портнову, Марата Казея, Валю Котик и других.

В СССР не было подготовленных командных кадров, имеющих должное военное образование для организации

11-73

партизанского движения. Часть в партизаны шли добрые от нищенства войны.

КУБАНСКИЙ ГОСУДАРСТВЕННЫЙ УНИВЕРСИТЕТ

По оккупированной территории сразу же начали образовываться партизанские отряды. Уже на первом этапе войны ~~начали тем~~ ~~начали~~ партизаны сильно докучали солдатам Вермахта своей деятельностью. Совершалось огромное количество диверсий на предприятиях. Историк Ив. Шедов в труде „Второй Шуров" свидетельствует, что в 1942 году немцы были вынуждены вывозить уголь из Саарского месторождения для обеспечивания работы предприятий на Украине, ибо партизаны вместо мешали разработке месторождений Донбасса. Перед Курской битвой отряд Ковпака провёл диверсию Карпатский рейд, который нанёс огромный урон по тылам противника. Шунов в книге „Воспоминания и размышления" особо отмечает операции „Рельсовая война" и „Концерт", которые были проведены летом-осенью 1943, так как они способствовали успешному проведению операции на Курской Дуге и дальнейшему освобождению Левобережной Украины осенью 1943, ибо, лишивших транспортных железнодорожных артерий, противника ~~ста~~ они ограничили в перебросе резервов и обеспечении передовых армий всем необходимым. Очень в работе „Война 1941-1943" отмечен деятельность партизанских отрядов имени Гастелло, имени Щорса, которые героически занимались подрывной деятельностью в тылу врага на Кавказе. Нельзя не отметить огромное политическое значение в партизанского движения, ведь оно само по себе

велись в тылу оккупированных регионов подпольщиками о будущей окончательной победе над врагом и в то же время велись среди немцев, которые постепенно осознавали, что на востоке не будет той ситуации, что была в оккупированных западных странах.

Партизанское движение имело огромное экономическое, ~~военное~~ военное значение, т.к партизанская работа предприятий в немецком тылу, военное значение, т.к способствовало проведению военных операций, и политическое значение, ибо велись подпольщиками в тылу оккупированных территорий и сторон в самих оккупантов.

Исходя из предположенной стратегии, советское руководство не занималось разработкой концепции партизанской борьбы. Оккупационный режим немцев на востоке отличался особой жестокостью, ибо они хотели полностью искоренить коммунистическую идеологию. В СССР не были подготовлены командные кадры для организации партизанского движения, ~~часть~~ часть в партизаны шли люди, далекие от войны. Партизанское движение имело огромное экономическое, политическое и военное значение. В целом, даже несмотря на отсутствие подготовленных кадров и разработанной концепции борьбы, партизаны внесли огромный вклад в дело победы над врагом. Я полностью согласен с мнением Рыжкевича.

Выбор	Задачи	Ст. г.	Тв-во	Толки зрения	Вывод	
2	3	3-3 3	3	8	3	28

КУБАНСКИЙ ГОСУДАРСТВЕННЫЙ УНИВЕРСИТЕТ

Не рассмотрены другие формы борьбы, кроме нарушенного движения, конкретики недостаточно

Палузина

11-73

ВТОРОЙ ТУР 10-11 класс Бланк ответов

1. [5 баллов]

Шпеке

Номер в генеалогическом древе	Букв. обозначение рисунка печати	Имя князя
1	Нет печати	Владимир Рюр –
2	Нет печати	–
3	~~Д~~ В	Иван Калита ~~Владимир Белый~~.
4	Е	Симеон Гордый +
5	Нет печати	Иван Красный +
6	Б	~~Иван Калита~~ Дмитрий Донской +
7	Нет печати	–
8	.	–
9	~~Юрий Звенигородский~~ Г	Юрий Звенигородский
10	~~Дмитрий Шемяка~~ В	Дмитрий Шемяка +

2

2. [11 баллов]

3

1) Икона – Владимирской Божией матери. 1

2) Датировка (век) - XVII век. 1

3) Обоснование датировки. Каждый пункт обоснования должен быть пронумерован!

1) Красный кремль => не позднее 2-й половины 15в.
2) Слева вверху изображён царевич Дмитрий => после 1591 –
3) Слева внизу Михаил Романов => 1-я половина 17в ✓
4) В центре изображён Филарет => XVII век –
5) Успенский собор Московского кремля => не раньше 1479
6) Справа внизу изображено стремянное с девушкой => 17 века ✓

0

4) Идея -

Идея преемственности. Поколение 17в поддерживает традиции прошлых времён, придавая религии важную роль в жизни государства. Покровительство Бога над Русью Руссией. 1

5) Обоснование идеи. Каждый пункт обоснования должен быть пронумерован!

1) Филарет поливает древо со святыми, которое растет уже достигает божественного присутствия.
2) Дерево символизирует => у религии хорошее положение в жизни

11-73

государство
3) На верху изображён Бог, который держит державу => покровительство под ~~Русь~~ Россия.

1

3. [10 баллов]

8

	1	2	3	4	5	6	7	8	9	10
Буква	В +	И +	К	Г +	Д +	Ж +	Б +	З +	Е	А +

4. [10 баллов]

8

Фрагмент	Номер на карте	Название города
А	9	Екатеринбург +
Б	1	Новгород +
В	10	Оренбург +
Г	3	Киев +
Д	~~7~~	Тула
Е	~~6~~	Курск
Ж	5	Кострома +
З	4	Ярославль +
И	8	Саратов +
К	2	Смоленск +

5. [9 баллов]

1) Историк ~~Щербина~~ —

2)

8

Деятель	Букв. обозначения фрагментов
Меншиков +	АГЖ + + +
Лефорт + 2	БЕК + + + 5
Толстой +	ДЗ + +
Шереметев +	ВИЛ + +

11-73

6. [11 баллов]

Номер на карте	Букв. обозначение фрагмента	Название казачьего войска
1	А	Кубанское
2	В	Донское
3	З	Терское
4	Ж	~~Поволжское~~
5	Г	Уральское
6	Б	Оренбургское
7	Е	Сибирское
8	Л	~~Туркестанское~~ ~~Семиреченское~~ Туркестанское
9	Д	Забайкальское
10	И	Амурское
11	К	Уссурийское

9

7. [6 баллов]

4

ВЕРНО	НЕВЕРНО
1 2 3 7	4 5 6 8 9 10

8. [10 баллов]

Фото	Датировка	Объяснение
А	~~1943-1944~~ 1943-1944	~~Верхнинин коммандовал~~ Потомок с 1943 => не раньше. Рокоссовский получил маршала в 1944 => не позже +
Б	1918 —	Чапаев. ~~все~~ Воевал с Каппелем, который, отмышляя при третьей казачьи в авг 1918 + в 1918 погибает Чапаев. с 1918 - гражд. войны
В	1941-1942	Уничтожить врага => войны. Поск 1935, т.к маршала. Потомок с 1943 => до этого. Нет жукова, который будет Маршалом в 1943. +
Г	1937 —	Чкалов совершил беспосадочный перелёт через Сев. полюс.
Д	1917-1918	Крайняя гварбия с 1917. „Вулкан" => до февральского переворота до 1918 +
Е	1943	на фото Майор Куликов. Подготовка вторжения десанта в фев 1943, в 1943 он погибает => не позже +
Ж	1923-1925	Фрунзе. В 1925 умрёт => не позже. Фото в мирное время => после 1922 => (1923) +
З	1945	Парад на Красной площади 24 июня 1945. +
И	1935-1937	с 1935 - звание маршала. 1937 - репрессирован Тухачевский. Тухачевский, Ворошилов, Егоров (сидят) Будённый, Блюхер (стоят) +
К	1918-1922 —	Троцкий. с 1918 - председатель реввоенсовета. с 1923 ~~после~~ стал объектом попыток тройки (Сталин, Зиновьев, Каменев) => 1923

7

9. [9 баллов] 7

Фото	Фамилия, имя	Место совершения подвига	Год(ы)	Дополнительные сведения	Выбрать литературное произведение или кинофильм из предложенного списка. Вписать соответствующий номер в таблицу
	Зоя Космодемьянская	Московская область	1941	Первой из женщин в годы ВОВ была удостоена звания Героя Советского Союза (посмертно)	2 +
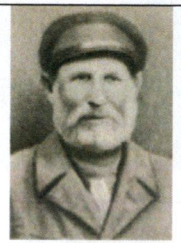	~~Кузьмин~~	Псковская обл.	1942	Самый старший из удостоенных звания Героя Советского Союза (посмертно) 83 года.	3
	Голиков ✓	Белоруссия	1944	Самый юный Герой Советского Союза (посмертно). Погиб в 14 лет.	5

11-23

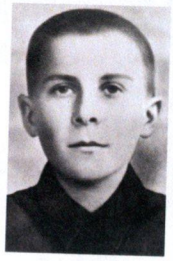	Марат Казей	Белоруссия	1944	Необычное (для его родных мест) имя мальчика объясняется тем, что отец назвал его в честь корабля, на котором проходил службу. В партизанский отряд ушел вместе со старшей сестрой, после того как оккупанты казнили их мать. Герой Советского Союза (посмертно).	5-
	Таня Савичева	~~Украина~~ Белоруссия	1944	Погибла в 17 лет. Герой Советского Союза (посмертно).	4
	Ковпак ✓	Украина	1941-1944	Дважды Герой Советского Союза. Партизанское соединение под его командованием прошло с боями по тылам немецко-фашистских войск более 10 тысяч километров, разгромило гарнизоны противника в 39 населённых пунктах.	7
	Голиков	Белоруссия		Погиб в 16 лет. Герой Советского Союза (посмертно).	5

34

		Ростовская область	1942	Был одним из членов партизанского отряда, воевавшего в каменоломнях. Погиб в 14 лет. Награжден орденом Красного Знамени (посмертно).	1
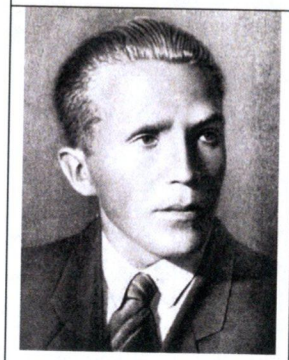	Илья Кужелев	~~Ровненская область~~ Гродненская область.	1944	Разведчик, диверсант, партизан, лично ликвидировавший 11 генералов и высокопоставленных чиновников оккупационной администрации нацистской Германии. Герой Советского Союза (посмертно).	6

11-79

11-73

баллов].

Событие и год, когда оно проходило Выборы президента РФ 1996 года +

2) Приведите минимум пять обоснований (должны быть указаны конкретные детали видеороликов).

Каждый пункт обоснования должен быть пронумерован!

1) Сцена с попугаем про второй тур (туда пришли Зюганов и Ельцин) +
2) Каждому времени свой Александр (Агитация за Александра Лебедя) +
3) Зюганов помогает допотопной машине, говоря, что нет правого фланга и идеи → не пойдёт.
4) В 90-е плохие отношения к ЦРУ (у кандидатов) в сцене с Зюгановым
5) Песня об избранном Грише (Агитация за Явлинского) +
6) Агитация против КПРФ (Возможный голод, гражданская война и т.д.) ✓
7) Поёрка за Лебедя (Агитация за Александра Лебедя) +
8) Призыв: „Спаси и Сохрани Россию": изменение политики в области религии в 1980-е, 90-е.

5

11. [13 баллов].

1) Какая историческая эпоха представлена в Фрагменте № 1? Эпоха Петра Великого 1б
2) Какие памятники культуры, не соответствующие хронологически этой эпохе, показаны в Фрагменте № 1. 1б Назовите их авторов.
Медный всадник (Фальконе), Зимний дворец (Растрелли), Гостиный (Растрелли) Исаакиевский собор (Монферран)
3) Какая историческая эпоха представлена в Фрагменте № 2? 1-я четверть 19 века 1б
4) Образы из какого произведения были выбраны для отражения этой эпохи? Чем можно объяснить выбор этого произведения авторами сценария для церемонии открытия XXII Олимпийских игр? 1б
„Война и мир" Л.Н. Толстой. 200-летие взятия Парижа
5) Какой период представлен в Фрагменте № 3? вторая четверть 20в (Индустриализация, коллективизация) 1б
6) Какой художественный стиль был выбран авторами для отражения этого периода? Абстракционизм 0б
7) Какие конкретные события положены в основу Фрагмента № 4 (назовите минимум 3 события с датировкой с точностью до года)? 1б
Беспосадочный перелёт Чкалова в 1937 +
Беспосадочный перелёт Громова в США в 1935.

Позволяют ли эти события определить, какой период представлен в Фрагменте № 4? Поясните свой ответ. 1б
Нет, т.к. эти достижения восхвалялись в период СССР в дальнейшем.

10

8) Проанализировав все предложенные Вам фрагменты, попробуйте предположить, в чем состоит основная идея, положенная авторами в основу церемонии открытия XXII Олимпийских игр?
Россия способна многого достичь Чем обосновывается эта идея (приведите минимум 3 конкретных примера)?
Создание флота и строительство Петербурга Петром I, победа над Наполеоном в сцене про 1-ю четв. 19в, индустриализация (оформирование) достижения авиаторов Как эта идея соотносится с требованиями исторического момента, когда проходили эти игры?
Ещё в 2014 Россия восстанавливала своё положение на междунар. арене. Необходимо доказать, что Россия выходит из трудных ситуаций в своей истории, вплоть и теперь, символом чему является блестящая организация Олимпиады в 2014 году в Сочи.

0б

3б